



REGIONE CALABRIA – DIP. 2 – PRESIDENZA
SETTORE FORESTE E FORESTAZIONE



COMUNE DI BIVONGI
CITTÀ METROPOLITANA DI REGGIO CALABRIA

PROGETTO DI TAGLIO E STIMA DEL VALORE DI MACCHIATICO DEL MATERIALE LEGNOSO RITRAIBILE DALL'UTILIZZAZIONE DEL BOSCO "MULINELLA" DI PROPRIETA' DEL COMUNE DI BIVONGI

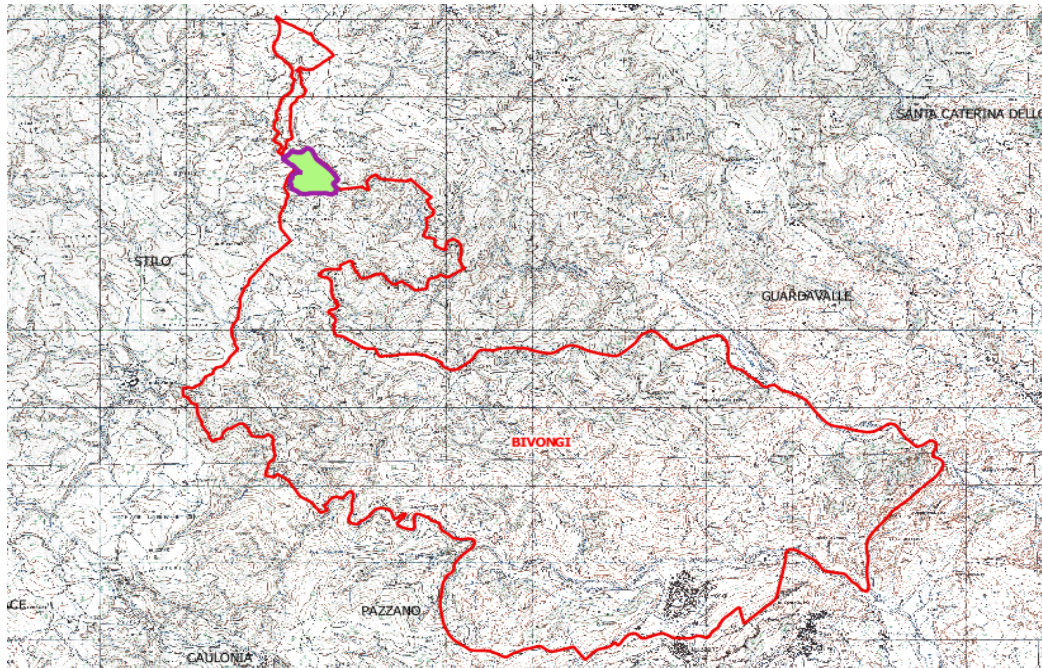

TAV. 1c - [VERBALE DI ASSEGNO]

Bivongi, li _____

Il Tecnico
Dott.
AGRONOMO
GIUFFRIDA
GIANFRANCO
N. 594
ALBO
ORDINE DOTTORI AGRONOMI E DOTTORI FORESTALI
REGGIO CALABRIA

COMUNE DI BIVONGI
(Città Metropolitana di Reggio Calabria)

* * * * *

VERBALE DI ASSEGNO del materiale legnoso ritraibile dall'utilizzazione del lotto boschivo denominato "Mulinella" in agro e di proprietà del comune di Bivongi, di superficie utilizzabile pari ad ha 23.17.00.

L'anno duemiladiciotto, addì quattordici e seguenti del mese di settembre in località "Mulinella" in agro e in proprietà del comune di Bivongi, il sottoscritto Dott. Agr. Gianfranco Giuffrida, residente in Roccella Jonica (RC), iscritto all'Albo Professionale dei Dottori Agronomi e Forestali della Provincia di Reggio Calabria al N°594, come da incarico ricevuto dal Comune di Bivongi con Det. dell'Area Tecnica °95 del 24/07/2018, di redigere il «Progetto di taglio e stima del valore di macchiatico del materiale legnoso ritraibile dall'utilizzazione del lotto boschivo denominato "Mulinella"», ha proceduto all'individuazione del lotto, alla materializzazione dei confini, al rilievo dati dendrometrici e tutto quanto altro necessario all'assegno del materiale legnoso ritraibile.

Il lotto è individuato catastalmente al N.C.T. del comune di Bivongi come segue:

N.C.T. Bivongi		
Foglio di mappa (n°)	Particella (n°)	Superficie intervento (ha)
1	1	07 ha 13 are 00 ca
	2 (parte)	16 ha 04 are 00 ca
Superficie totale intervento		23 ha 17 are 00 ca

I confini del suddetto bosco, da sottoporre a sfruttamento del materiale legnoso sono i seguenti:

- **N ed E:** Torrente "Mula" (limite amministrativo tra comune di Bivongi e Stilo);
- **S:** Impluvio e Pista d'esbosco;
- **O:** Vallone Mulinella e Strada Comunale Ferdinanda-Mulinella.

Detti limiti naturali ed artificiali sono stati materializzati mediante doppia anellatura in vernice indelebile di colore blu, eseguita sulle piante perimetrali ad un'altezza di 1,30 m dal suolo.

Entro i suddetti confini si potranno utilizzare:

- tutte le piante di faggio, pioppo ed ontano napoletano, contrassegnate con l'impronta del martello forestale recante la sigla "RC-A594" e numerate progressivamente dal n°1 al n°474, su apposita specchiatura eseguita al ceppo di ognuna;
- tutte le piante ed i polloni di leccio e delle altre specie mesofile (orniello, carpino, ecc.), ad esclusione delle matricine numerate progressivamente dal n°1 al n°1.200.

L'utilizzazione dovrà effettuarsi sotto osservanza:

- 1) delle Prescrizioni di Massima e di Polizia Forestale, approvate con DGR n° 43 del 03/02/2012;
- 3) del Capitolato d'Oneri redatto in data 08/10/2018 che costituisce parte integrante del contratto di vendita;
- 4) dell'autorizzazione al taglio rilasciata dalla Regione Calabria – Dip. n°2 Presidenza – UOA Foreste e Forestazione, con provvedimento del _____, prot. SIAR n° _____;

Come da stima del valore del materiale legnoso che si conserva agli atti, il prezzo da utilizzare come base per la vendita del materiale legnoso ricavabile dal bosco in oggetto, è stato fissato in **€ 43.671,75 (dicansi Euro quarantatremilaseicentosestantuno/75).**

E perché ne consti, si è redatto il presente verbale in unico originale su carta legale e quattro copie, aperto in data e luogo di cui sopra e chiuso oggi 08/10/2018.

Bivongi, li _____

 **Il Tecnico**